THÁNH LỄ AN TÁNG

Phêrô Nguyễn Xin
1942 – 2022

Trong nhà Cha Thầy, có nhiều chỗ ở;
vì Thầy đi dọn chỗ cho anh em;
để Thầy ở đâu, anh em cũng ở đó.
(Gioan 14)

Thánh Đường Thánh Giuse
Beaumont, Texas
23/4/2022

Chúa Thấy Ông Mệt Mỏi

Chúa thấy ông mệt mỏi
Căn bệnh không thuốc chữa.
Ngài đặt tay vai ông
Thầm nhủ "Hãy theo Ta".
Lệ khóc cho ông đau đớn
Nhìn ông khuất dần ra đi.
Dù thương ông nhiều lắm
Nhưng không giữ ông được.
Một trái tim vàng ngừng đập
Đôi bàn tay nay yên nghỉ.
Chúa muốn chúng ta khóc thương
để minh chứng Ngài chỉ chọn người tốt nhất.

- *Tác giả: Vô danh, lời Việt: Phạm Anh Dzũng* -

Cáo Phó

Trong niềm tin vào Chúa Kitô Phục Sinh và Mẹ Maria, tang quyến chúng tôi vô cùng tiếc thương báo tin cùng quý cha, quý thân bằng quyến thuộc nội ngoại cùng bằng hữu xa gần:

Ông Phêrô Nguyễn Xin là chồng, cha, ông ngoại và ông cố của chúng tôi sinh ngày 1 tháng 1 năm 1942 tại Cam Ranh, Việt Nam đã được Chúa gọi về lúc 6 giờ tối ngày 17 tháng 4 năm 2022 tại Beaumont, Texas. Hưởng thọ 80 tuổi.

Kính xin quý cha, quý thân bằng quyến thuộc hiệp ý cầu nguyện cho linh hồn Phêrô sớm hưởng nhan thánh Chúa.

Tang gia đồng kính báo.

Vợ:	Bà quả phụ Nguyễn Xin, nhũ danh Nguyễn Thị Trí
Trưởng Nam:	Nguyễn Hoàng
Thứ Nữ:	Nguyễn Thị Kim Dung, con và cháu
Thứ Nam:	Nguyễn Tuấn

THÁNH LỄ AN TÁNG

PHÊRÔ NGUYỄN XIN

Chủ Tế
Lm. Bùi Sĩ Khuê

Hộ Quan
Nguyễn Tommy
Nguyễn Long
Lê Phong
Huỳnh Lợi
Nguyễn Tony
Vixay Ratsabouth

Thánh Nhạc
Ca Đoàn Thánh Linh

Tiếp đón quan tài ở cuối thánh đường

LM: Nguyện xin ân sủng và bình an của Thiên Chúa, Cha chúng ta và của Chúa Giêsu Kitô ở cùng anh chị em.

CĐ: Và ở cùng Cha.

LM: Xin Thiên Chúa làm phép thi thể của Phêrô với nước Thánh, nhắc nhở Bí Tích Rửa Tội như Thánh Phaolô viết: "Tất cả chúng ta đã chịu Phép Rửa Tội trong Đức Giêsu Kitô, tức là đã chịu mai táng với Người, để như Đức Kitô nhờ vinh hiển Chúa Cha mà sống lại từ cõi chết thế nào, thì cả chúng ta cũng được tái sinh trong đời sống mới như vậy. Vì nếu chúng ta được liên kết với Người trong cùng một cái chết, giống như cái chết của Người, thì chúng ta cũng được hiệp nhất với Người trong sự sống lại giống như vậy."

Trong ngày lãnh nhận Bí Tích Rửa Tội, tôi tớ Chúa là Phêrô đã mặc lấy Đức Kitô, vậy xin cho cũng được mặc áo vinh quang trong ngày Đức Kitô đến.

Ngày Về 1

Tv. 125 Lm. Kim Long

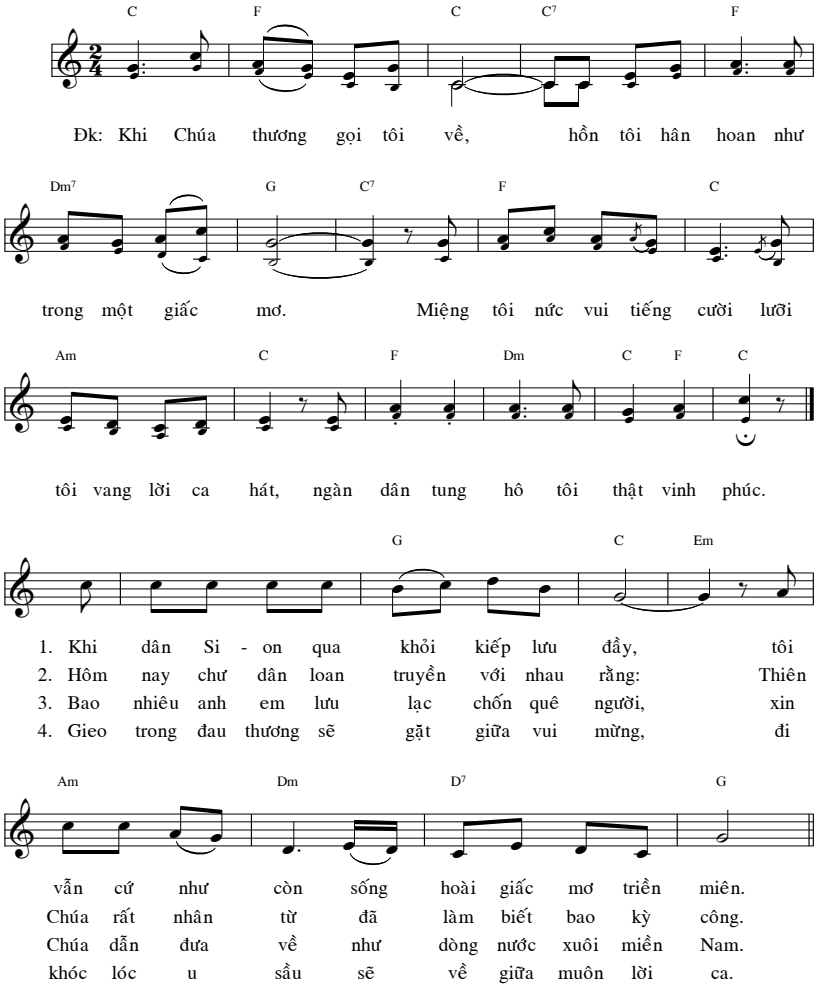

BÀI ĐỌC I (Kn 3:1-9)

Trích sách Khôn Ngoan.

Linh hồn những người công chính ở trong tay Chúa, và đau khổ sự chết không làm gì được các ngài. Đối với con mắt của người không hiểu biết, thì hình như các ngài đã chết và việc các ngài từ biệt chúng ta, là như đi vào cõi tiêu diệt. Nhưng thật ra các ngài sống trong bình an. Và trước mặt người đời, dầu các ngài có chịu khổ hình, lòng trông cậy của các ngài cũng không chết. Sau một giây lát chịu khổ nhục, các ngài sẽ được vinh dự lớn lao; vì Chúa đã thử thách các ngài như thử vàng trong lửa, và chấp nhận các ngài như của lễ toàn thiêu.

Khi đến giờ Chúa ghé mắt nhìn các ngài, các người công chính sẽ sáng chói và chiếu toả ra như ánh lửa chiếu qua bụi lau. Các ngài sẽ xét sử các dân tộc, sẽ thống trị các quốc gia, và Thiên Chúa sẽ ngự trị trong các ngài muôn đời. Các ngài đã tin tưởng ở Chúa, thì sẽ hiểu biết chân lý, và trung thành với Chúa trong tình yêu, vì ơn Chúa và bình an sẽ dành cho những người Chúa chọn. Đó là Lời Chúa.

Đó là lời Chúa.

ĐÁP CA

Chúa Là Mục Tử

Nguyễn Duy Vi

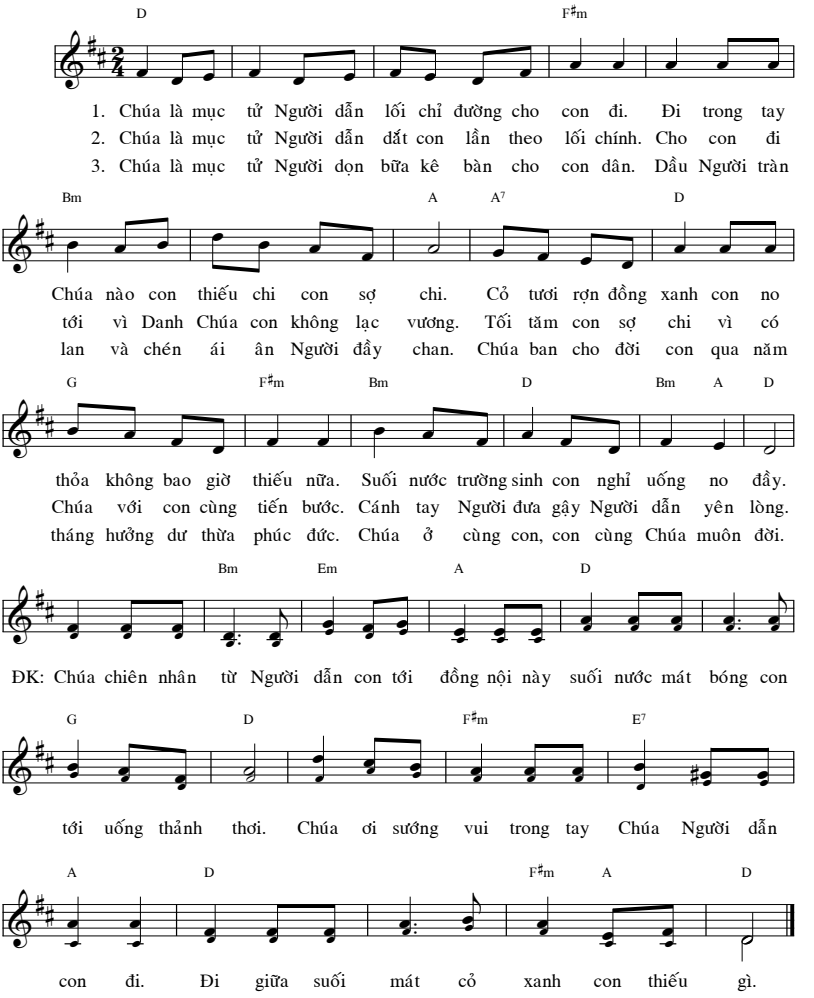

BÀI ĐỌC II (Rm 6:3-4, 8-9)

Bài trích thư của Thánh Phaolô Tông Đồ gửi tín hữu Rôma.

Anh em thân mến, không phải tất cả chúng ta đã chịu phép rửa trong Đức Kitô, tức là đã chịu phép rửa trong sự chết của Người sao? Vậy nhờ phép rửa trong sự chết của Người, chúng ta cùng được mai táng với Người, để như Đức Kitô nhờ vinh hiển của Chúa Cha mà sống lại từ cõi chết thế nảo, thì cả chúng ta nữa, chúng ta cũng phải sống đời sống mới như vậy.

Nhưng nếu chúng ta đã chết với Đức Kitô, chúng ta tin rằng chúng ta cũng sẽ cùng sống với Người; chúng ta biết rằng Đức Kitô một khi từ cõi chết sống lại, Người không còn chết nữa, sự chết không còn thống trị được Người nữa.

Đó là lời Chúa.

PHÚC ÂM (Gioan 14:1-6)

Tin Mừng Chúa Giêsu Kitô theo Thánh Gioan.

Anh em đừng xao xuyến! Hãy tin vào Thiên Chúa và tin vào Thầy. Trong nhà Cha Thầy, có nhiều chỗ ở; nếu không, Thầy đã nói với anh em rồi, vì Thầy đi dọn chỗ cho anh em. Nếu Thầy đi dọn chỗ cho anh em, thì Thầy lại đến và đem anh em về với Thầy, để Thầy ở đâu, anh em cũng ở đó. Và Thầy đi đâu, thì anh em biết đường rồi. Ông Tô-ma nói với Đức Giê-su: "Thưa Thầy, chúng con không biết Thầy đi đâu, làm sao chúng con biết được đường?" Đức Giê-su đáp: "Chính Thầy là con đường, là sự thật và là sự sống. Không ai đến được với Chúa Cha và không qua Thầy."

Đó là lời Chúa.

LỜI NGUYỆN CỘNG ĐOÀN

1. Lạy Chúa, xin cho linh hồn Phêrô, người thân yêu của chúng con, được hưởng phúc Thiên Đàng như lời của Chúa Kitô đã hứa.
Chúng con cầu xin Chúa.

2. Lạy Chúa, Chúa đã khóc thương khi người bạn Chúa là Lazarô chết. Xin nâng đỡ và lau sạch nước mắt buồn sầu của gia đình chúng con.
Chúng con cầu xin Chúa.

3. Lạy Chúa, Chúa đã cho Phêrô được ghi ấn tín trong nước rửa tội, xin đoái thương cho linh hồn Phêrô được vào sổ các Thánh và những người Chúa chọn.
Chúng con cầu xin Chúa.

4. Lạy Chúa, xin lấy lòng nhân từ thương tiếc tôi tớ Chúa, là linh hồn Phêrô đã qua đời, mà tha các hình phạt do các hành vi của Phêrô khi còn sống. Khi ở dưới trần, đức tin chân thật đã liên kết Phêrô với cộng đồng dân Chúa, thì trên Trời, xin Chúa cũng cho linh hồn Phêrô hợp với hàng ngũ các Thiên Thần và các Thánh.
Chúng con cầu xin Chúa.

5. Lạy Chúa đấng ủi an, chúng con không gặp lại người thân yêu của chúng con ở trần gian. Xin Chúa thương xoa dịu, đỡ nâng tang gia chúng con trong cơn ly biệt, mất mát lớn lao này.
Chúng con cầu xin Chúa.

6. Lạy Chúa là Thiên Chúa tình yêu, trước bao nghĩa cử yêu thương cao đẹp của ân nhân là những người đã chia buồn, cầu nguyện và hiệp dâng thành lễ an táng cho linh hồn Phêrô, tang gia chúng con không biết lấy gì đền đáp, xin Chúa gìn giữ và trả công bội hậu cho họ.
Chúng con cầu xin Chúa.

Dâng Trọn Cuộc Đời

Phanxicô

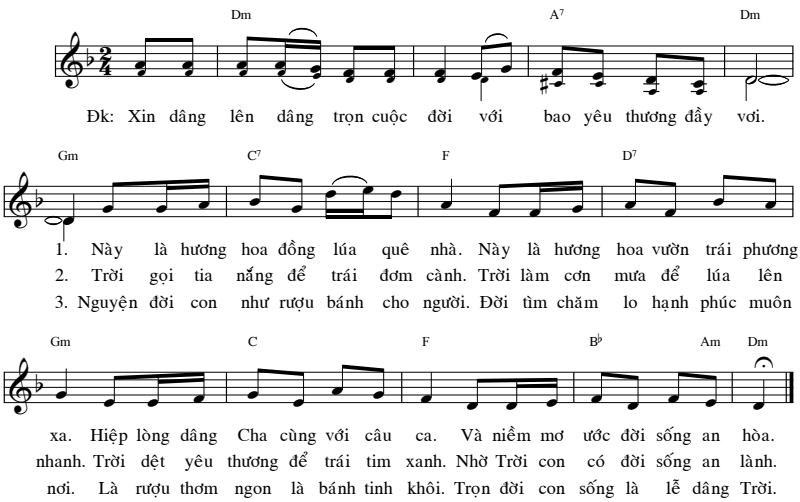

Tình Ngài
Sưởi Ấm Lòng Con

Lm. Nguyễn Duy

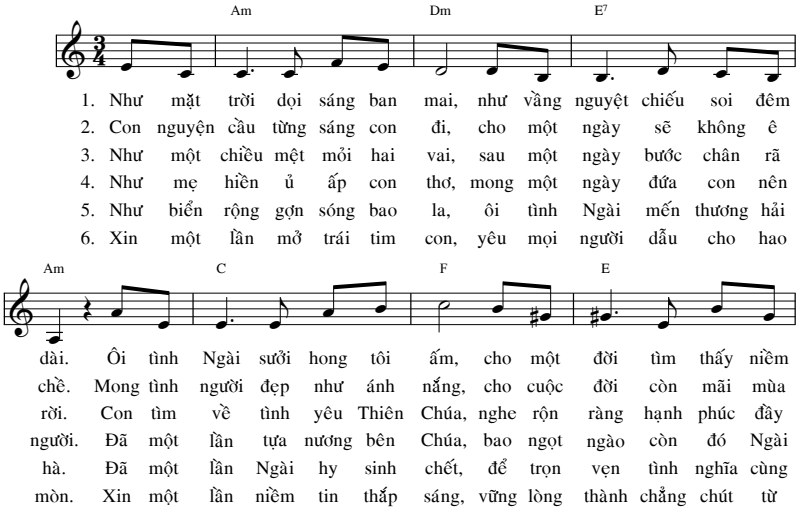

Công Cha

Viễn Xứ

Vừa phải - tha thiết

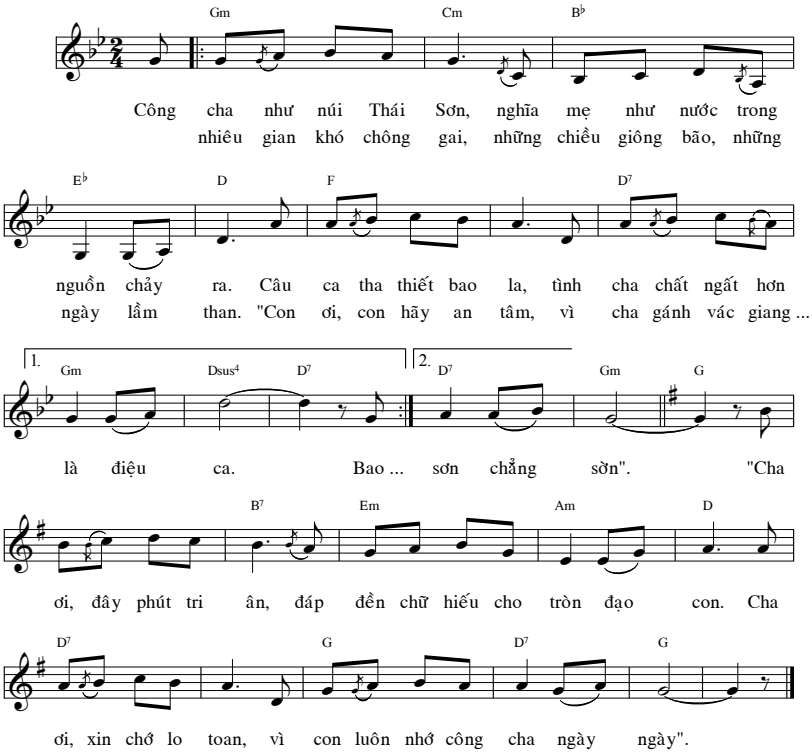

Tiễn Đưa Sau Thánh Lễ

LM: Anh chị em thân mến, người thân yêu của chúng ta đã về an nghỉ trong bình an của Đức Kitô. Với niềm tin và hy vọng vào cuộc sống vĩnh cửu, chúng ta hãy dâng lời cầu nguyện phó thác người thân yêu này vào lòng từ ái của Chúa chúng ta. Người thân yêu này đã trở nên con cái Chúa qua Bí Tích Rửa Tội và đã được nuôi dưỡng nơi bàn tiệc con cái Người trong Nước Trời cùng với các Thánh của Chúa, để được hưởng gia nghiệp lời hứa cuộc sống vĩnh cửu. Chúng ta cùng cầu nguyện cùng Chúa cho chúng ta nữa. Xin Chúa cho chúng ta sẽ có ngày gặp lại người thân yêu mà chúng ta khóc thương bây giờ. Chớ gì tất cả chúng ta được gặp Đức Giêsu Kitô ngày Ngài lại đến trong vinh quang, vì Ngài là sự sống của chúng ta.

Đáp Ca

LM: Xin các Thánh của Chúa đến phù trợ tôi tá Chúa. Xin các Thiên Thần đến đón tiếp tôi tớ Chúa.

CĐ: Xin đón nhận linh hồn Phêrô và dâng lên Thiên Chúa cao cả. *(Những câu sau tiếp tục đáp như trên)*

LM: Xin cho tôi tớ mà Chúa Kitô đã gọi được đến với Người. Xin Thiên Thần Chúa dẫn đưa tới bên tổ phụ Abraham.

LM: Lạy Chúa, xin cho tôi tớ Chúa được nghỉ yên muôn đời, và cho ánh sáng chiếu soi ngàn thu.

Kinh Cầu

LM: Vì phép mầu nhiệm Chúa làm người.

CĐ: Chúa chữa chúng con. *(Những câu sau tiếp tục đáp như trên)*

LM: Vì Chúa xuống thế.

LM: Vì Chúa sinh ra.

LM: Vì phép rửa cùng chay thánh Đức Chúa Giêsu.

LM: Vì Đức Chúa Giêsu chịu nạn đóng đanh trên cây Thánh Giá.

LM: Vì Đức Chúa Giêsu chịu chết và chịu táng xác.

LM: Vì Đức Chúa Giêsu sống lại.

LM: Vì Đức Chúa Giêsu lên trời.

LM: Vì Đức Chúa Thánh Thần hiện xuống.

LM: Vì Đức Chúa Giêsu sẽ trở lại trong vinh quang.

LM: Đến ngày phán xét

LM: Chúng ta hãy cầu nguyện:
Lạy Chúa, chúng con xin phó dâng linh hồn Phêrô cho Chúa. Linh hồn này đã qua khỏi thế gian, xin cho được sống mãi hưởng tôn nhan Chúa. Nhờ lòng từ bi và nhân ái Chúa, xin thứ tha mọi tội lỗi đã phạm vì yếu đuối loài người. Nhờ Đức Kitô Chúa chúng con.

CĐ: Amen.

LM: Xin Thiên Thần Chúa dẫn đưa linh hồn này vào Thiên Quốc. Xin các Thánh Tử Đạo đón tiếp vào Thành Thánh, Thành Giêrusalem mới và vĩnh cửu. Chúa phán: Ta là sự sống lại và là sự sống, ai tin Ta sẽ sống muôn đời.

Chúng Con Kính Chào

Kim Long

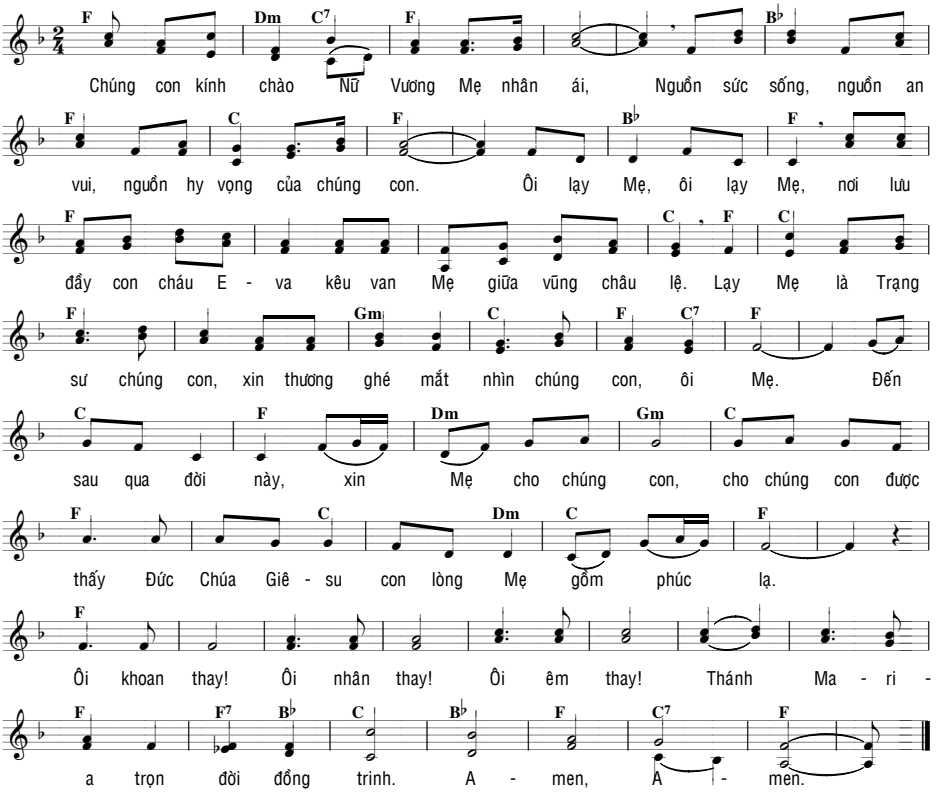

Đi Về Nhà Chúa

Trầm Hương, FMSR
Hòa âm: Lm. Dao Kim

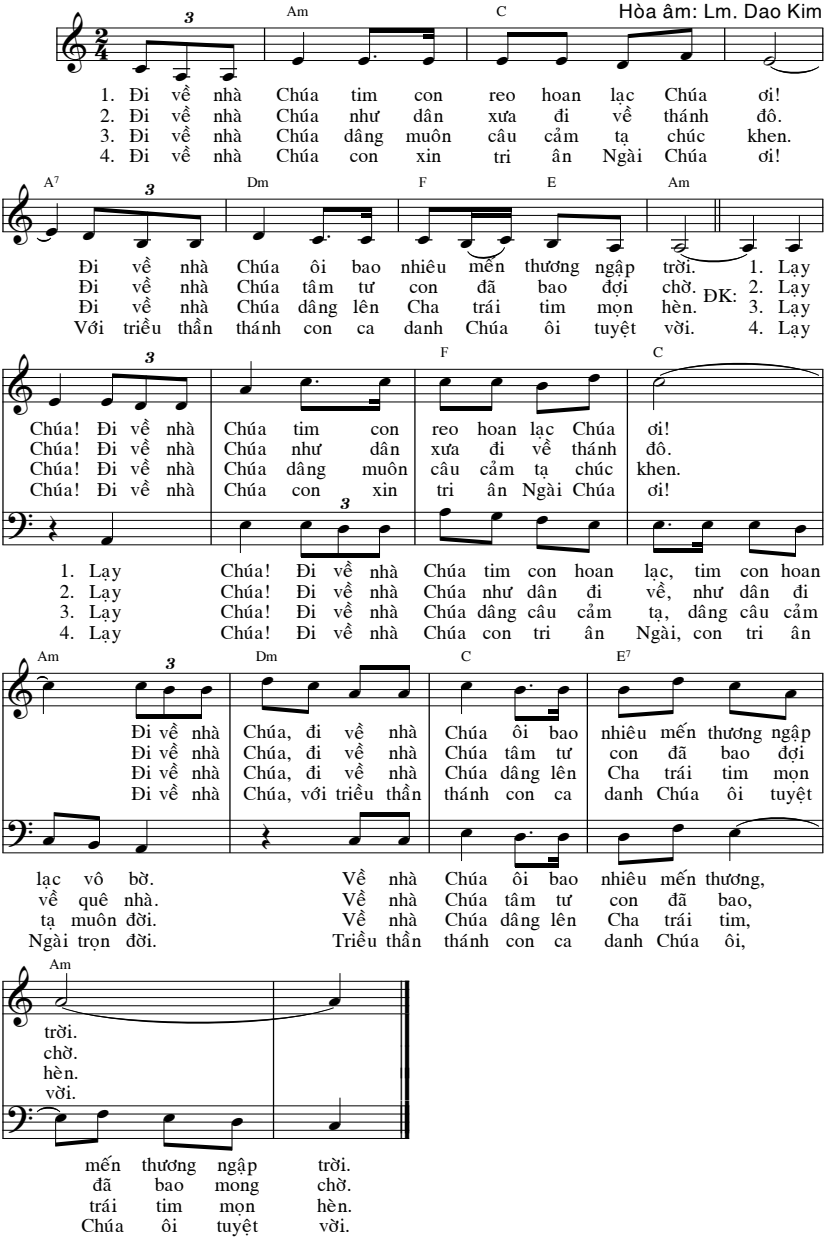

Xin Nguyen, 80, of Beaumont, died Saturday, April 16, 2022. He was born on January 1, 1942, in Vietnam.

Survivors include his wife of fifty-seven years, Tri Nguyen; son, Hoang Nguyen; daughter, Kim Dung Nguyen; son, Tuan Nguyen; grandchildren, Tommy Phi Nguyen; Kaylee Jade Nguyen; and Jasmine Nguyen; and great-grandchild, Leah Nguyen.

He was preceded in death by his parents.

Lite

STOP

EXCEL

Cảm Tạ

Tang gia chúng con xin chân thành cảm tạ:

- Cha chánh xứ Bùi Sĩ Khuê
- Quý tu sĩ nam nữ
- Hội Đồng Mục Vụ Giáo Xứ Thánh Giuse
- Ca đoàn Thánh Linh Giáo Xứ Thánh Giuse
- Quý ông bà, anh chị em cùng bạn hữu xa gần

Đã đến thăm viếng, an ủi, đọc kinh, cầu nguyện, xin lễ, tham dự thánh lễ, và tiễn đưa linh cửu của Ông Phêrô Nguyễn Xin đến nơi an nghỉ cuối cùng.

Xin Thiên Chúa là Cha đầy lòng từ bi nhân hậu ban phúc lành đến cho quý Cha, quý tu sĩ, quý vị và gia đình.

Xin niệm tình tha thứ những thiếu xót không tránh khỏi trong khi tang gia hữu sự.

Tang gia đồng cảm tạ.

Interment
Magnolia Cemetery
Beaumont, Texas

Broussard's
Established 1889

Please sign Mr. Nguyen's guest book and share your memories at
broussards1889.com